

# KERKBALANS

## Afscheid van onze dominee

### Verleden, heden, toekomst...

Over verleden gesproken ... Zelf hoor ik inmiddels ook tot het 'verleden' van de kerk van 's-Heer Abtskerke! Dat vind ik een grote eer. 'k Bedoel: die eeuwenoude kerk in het midden van ons dorp, met zo'n verleden van aanbidding en lofprijzing ... als jij dan een plaatsje krijgt in de rijke historie ervan, zoals ik, is dat een grote eer!

In de bijna zeven jaar dat ik voorganger ben geweest in deze kerk, was ik elke keer opnieuw geroerd door de eeuwenoude, intieme sfeer ervan. Van buiten al. Maar vooral ook van binnen. Het ademt een spiritualiteit die verstillend en inspirerend werkt. Wat kwam ik er graag. Soms alleen. Wat kun je daar stil worden van binnen. 'k Denk ook aan momenten van 'verspers', in de avond dus, als de late avondzon door de ramen scheen, of juist op 'sombere' avonden, als een harde wind loeide rond de kerk. Poëtisch-spirituele momenten. En natuurlijk vooral ook de erediensten, 's zondags, samen met de gemeente: in verbondenheid met al die gelovigen van eeuwen her óók vandaag de dag 'de lofzang gaande houden'. Op zulke

momenten verbindt het verleden zich met het heden: wij mogen nu staan in de rijke traditie van de kerk van 's-Heer Abtskerke, en we proberen ónze geloofs-ontroering door te geven aan de volgende generaties, de

toekomst tegemoet. En al heeft de Kerk in dat opzicht de wind niet mee, tóch blijft het de moeite waard die 'blijvende waarde van de Kerk' vast te houden en door te geven en daar samen voor te zorgen! Ga die mooie oude kerk van ons dorp maar 's van binnen 'beleven'! Dan merk je wel wat ik bedoel ...

Gerard van der Klis



2  
0  
1  
2



DE KERK  
DE MOEITE WAARD!



## Open kerk dagen

Sinds een aantal jaren is onze kerk op de woensdag-, en zaterdagmiddag geopend voor bezoekers. Wij zien het als een uitgelezen mogelijkheid om ook andere geïnteresseerden het unieke en de intimiteit van onze kerk te laten ervaren. Veel vrijwilligers zijn in touw om deze openstelling mogelijk te maken. Naast het laten bezichtigen van onze mooie kerk, willen wij de bezoekers vooral ook gastvrij ontvangen. Een persoonlijke, enthousiaste toelichting over bijvoorbeeld het orgel, het wandkleed, de restauratie en de vele betekenisvolle details.

Dat dit ook zo ervaren wordt is te lezen in het gastenboek. Vele bezoekers tekenen hun persoonlijke ervaring hierin op. Hartverwarmend om terug te lezen dat het meer dan de moeite waard is om deze schitterende kerk in stand te houden.

*Bedankt voor het contact. Een fijn kerkje met een prachtig wandkleed. Wees maar zinnig op het geheel.*

*Inwoners van 's-Heer Abtskerke hebben een kerk in hun midden om trots op te zijn!!*

*We zijn heel erg dankbaar dat we dit mooie oude kerkje mochten bekijken en ook voor het fijne gesprek en voor de koffie.*

**WE HEBBEN EEN PRACHTIGE KERK,  
WAARD OM IN STAND TE HOUDEN**

**VINDT U DAT OOK? DOE MEE!**



## Het huishoudboekje van de kerk

### Uitgaven

Belastingen/onderhoud/energie	62.036
Pastoraat	19.000
PKN	2.970
Overig	5.939

Totaal 89.945

### Jaarrekening 2010

### Inkomsten

Pacht/rente	65.444
Bijdragen leden	21.514
Overig	3.413

Totaal 90.371

### Overschot

426

Gelukkig wordt veel gedaan door vrijwilligers, maar om de inkomsten en de uitgaven in balans te brengen moeten we allemaal onze verantwoordelijkheid nemen en zoveel bijdragen als mogelijk is. De kerk betaalt veel voor het

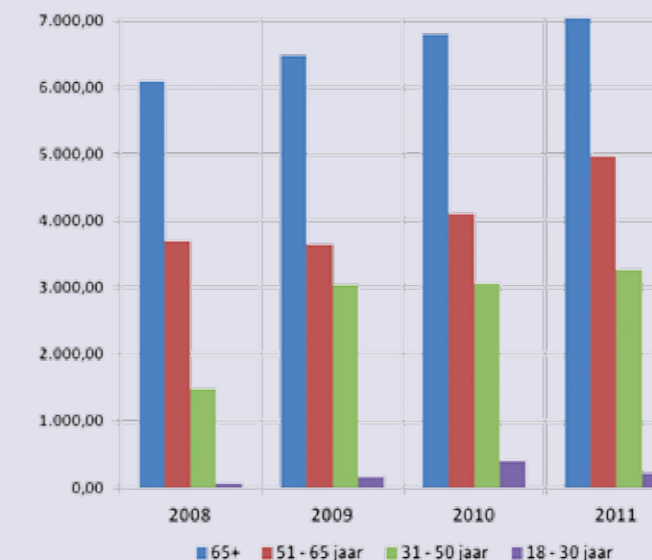

salaris van de predikant, de kerkdiensten, het jeugdwerk, de verwarming, de verlichting, het onderhoud van het gebouw en administratie. Voor afdracht aan de landelijke kerk moeten we alleen al € 40,00 per doop(lid) per jaar betalen. Het pastoraat kost daarnaast € 120,00 per (doop) lid. Wij vragen je minimaal € 10,00 per maand bij te dragen of zoveel meer als je kunt missen. We zijn blij met de leden, die meer geven dan dit bedrag, want anders kan de kerk niet blijven bestaan.

Uit de grafiek blijkt, dat ruim 75% van de vrijwillige bijdrage wordt opgebracht door de (doop)leden boven de 50 jaar. Het is een bekend gegeven dat naar mate men ouder wordt steeds meer mensen wegvallen. Wij rekenen op je voor een extra bijdrage als we straks langs komen voor kerkbalans 2012. We willen ervoor gaan, met elkaar en voor elkaar. Jij ook? Alvast bedankt.

Je bijdrage kun je storten op bankrekeningnummer 63.58.04.174  
t.n.v. Prot. Gemeente 's-Heer Abtskerke/Sinoutskerke  
**(let op: nieuw rekeningnummer)**

# Ook kerk

ZONDAGSCHOOL

JONGEREN

PAASONTBIJT

BEZOEK GROEP

VERJAARDAGSBUSJE

OPENLUCHTDIENST

OPENKERKDAGEN

CULTURELECOMMISSIE

ROMMELMARKT

WERELDWINKEL IN DE KERK

DJEMBÉLES OP SCHOOL



Een lange lijst van activiteiten, allemaal met en door de kerk georganiseerd. Blijkbaar is de kerk meer dan die dienst op zondag.

De kerk dat is: WIJ ALLEMAAL, de mensen zijn de kerk, de mensen 'maken' de kerk. Dat klinkt een beetje raar misschien, toch is het zo dat de opvattingen, meningen, instelling van mensen die bij de kerk horen, voor een heel groot deel bepalen hoe 'De Kerk' er uit ziet. Hoe breder de opvattingen, hoe breder de interesse, hoe kleurrijker de kerk.

Ons dorp is geen 'behoudend' dorp. Onze kerk is geen behoudende kerk.

Onze kerk staat midden in het dorp.

Onze kerk staat ook midden in de samenleving, midden in de maatschappij.

Dat is winst.

De deuren staan open, voor een dienst, voor rouw en trouw, voor activiteiten, voor muziek en film of om alleen maar eens te kijken.

Je kunt er een receptie of een bescheiden feestje in houden.

**Onze kerk**

Groot genoeg voor iedereen die wil komen en klein genoeg om je niet verloren te voelen.

Dit allemaal is: OOK KERK!

De moeite waard, uw, jouw bijdrage waard.

kerk



kring



Kerkbalans 2012

# Bijbel Restauratie

Met de opbrengst van de 'Rommelmarkt 2011' was het mogelijk de Statenbijbel (1756) en de Kanselbijbel (1864) te laten restaureren. Er kwam heel wat bij kijken voordat ze weer in oude glorie waren hersteld.

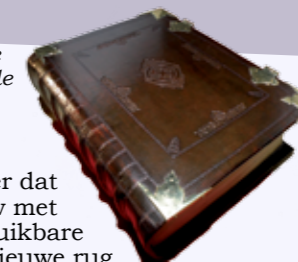

**Het buitenwerk**

Eerst wordt het koperwerk gedemonteerd, zodat men goed bij het leer kan. Onder dat leer zit een eikenhouten kaft, scheuren worden gelijmd en de kaft wordt opnieuw met de rug van de bijbel in verbinding gebracht. De niet meer bruikbare oude kapotte rug wordt verwijderd en vervangen door een nieuwe rug van zwaar rundleder. Dit leer wordt dan bewerkt met een warm ijzer, net zolang totdat de inscripties die op de oude rug aanwezig waren, nauwkeurig zijn nagebootst. Dat leer wordt op de rug aangebracht en verbonden op de kaften, zodanig dat er geen kier ontstaat tussen oud en nieuw leer.



De lijnstempels die op de oude kaften lopen worden dan met behulp van een antiek stuk gereedschap op de nieuwe rug aangebracht. Deze stempels worden roodgloeiend gestookt, en stukje voor stukje ingeperst. Dan wordt met het op kleur brengen begonnen. Dit kan alleen maar van licht naar donker, je kan nooit meer terug, eerst begint men met een lichte laag, drogen, uitharden, en kijken of de tint en kleur van de oude kaft al bereikt is. Voortdurend mengen van diverse inkleurstoffen, totdat men op de juiste kleurstelling zit. Dit procedé neemt weken in beslag.



Daarna wordt de oude kaft en de nieuwe rug in de indringwas gezet, net zolang tot ook de glans, uitstraling en kleur uniform is. Het koperwerk wordt daarna weer gemonteerd. De koperen knoppen worden door het eikenhout heen geslagen en omgekraagd.



**Het binnenwerk**

Vooraf de delen vanaf Jesaja tot en met Hosea moesten gerepareerd worden. Generaties van opeenvolgende dominees sletten met hun toga en ellebogen de hoeken van dat bijbeldeel centimeters ver af.

De restaurateur bewaart al meer dan 40 jaar lang alle resten antiek handgeschept papier en koopt indien mogelijk, antiek papier in de handel en bij boekbinders. Met dit papier uit de jaren 1600 - 1800, kan hij de hoeken die verloren zijn gegaan aanvullen. Het oude papier wordt eerst recht gemaakt. Dan wordt er papier met dezelfde structuur bijgezoekt en met kleurstof op de juiste kleur gebracht. Het papier wordt warm aan het oude blad in de Bijbel gehecht, (met zeer dun Chinees/Japans zijdepapier). Hij zorgt ervoor dat op de plaatsen waar ander papier is aangehecht, het oude patin is aangebracht.



De schutbladen, die voor en achterin zitten worden aangebracht, de kaarten worden waar nodig verstevigd, scheuren gelijmd en ontbrekende stukjes ingezet.

**De Bijbel is nu klaar.**

Wilt u dit met eigen ogen eens gaan bekijken, ga dan naar het statenbijbelmuseum in Leerdam. Een bezoek aan het museum geeft een goed beeld van de belangrijke rol en betekenis van de bijbel door de eeuwen heen.

U bent van harte uitgenodigd!



Kerkbalans